京報

KING PAO

社址：南京朱雀路七十二號
每日一張　零售三分
第四十五號

日德義三國締結盟約
美暫取觀望態度
白宮曾召集國防要員會議

中央社紐約廿七日電：日德義三國協定之成立，實出美國預料之外，予美國各方以異常之衝動，消息靈通人士以爲，日德義三國協定，對英美在太平洋問題影響頗大，一般人士以爲該協定乃日德義協力強化之一幕，察知英美所演之戲劇也，故英美將慎重進行，促進協力工作，至少美國將感有再予考慮之必要，又合衆社華盛頓電稱：美國對日德義三國成立協定事，將不致採取相對之措置，暫將採取觀望態度。

中央社紐約廿八日電：據海通訊：於在柏林所簽訂之日德義三國協定，昨日美國務卿赫爾，特發表以下之談話：「美國政府觀念，不足以認爲上述協定存在之局勢，更年來定之公佈，僅對於素對有關係國家所關懷之注意耳，吾人已深悉該協定談判中，對其內容情形，美政府亦已完全予以考慮，而決定其對策。」

中央社華盛頓廿七日電：美總統羅斯福，廿七日下午在白宮召集國防要員會議，[illegible]

德表示并非對美
紐約輿論喚起政府勿干涉戰爭

中央社柏林廿八日電：據海通訊：此間德權威方面，在招待外報記者席上宣稱：此次日德義三國協定，並非對美國所採取之態度，但該協定，無論如何對信仰民主政治國家，而欲以延長戰爭，以維護其不法權益，多少有些[illegible]

流露一片真誠
在任援道歡宴報人席上
·本報特稿·

在中央飯店相當豪華的客廳裏，擺開了四桌整齊的筵席，但燈光不算太亮，但是很調和。第一個站起來報告的是蘇浙皖綏靖軍總司令部參謀長黃其興，他代表主人任援道總司令說明，向京市報人表示，前次江淮區劉匪經過，請大家在宣傳方面，多多幫忙的願望。黃參謀長年紀不過三十開外，但已留了狠多的鬍髭，尤其在領下飄拂着烏黑的長鬚，配着一張喝酒後的紅臉，不禁使人興起「美髯公」之思，他表現着健談，善飲，「軍人的本色」，他有着魁偉的軀體，豪爽的態度，喝起酒來，總是「乾杯」，「我是一個粗魯的人」，他常是這樣自謙，而又自豪似的說着，因爲大家都喝了些酒，所以情感也格外顯得親熱，眞實。有人在席間建議：「此後劉匪工作，應於軍事下，政治，經濟下，雙管齊下，藉以收得事半功倍之效」。

酒後的情感

綏靖軍今後劉匪工作也將以此次江淮區爲始，繼續努力，那範圍自然是包括江蘇，浙江，安徽三省的。「由一次以至十次，二十次……」他們表明，劉匪的決心，酒酣耳熱的，頗有拔劍起舞的氣概。

「我們雖不必操肅清游匪的必勝之券，然而肅清游匪的決意是不能沒有的」。任氏說。董鴻達處長以河北人的直率態度，說起他不往北京，向人勸酒的觀音寺「越香齋」的黃酒，便覺趣味橫生，早不過那家鋪子，已關門，他在那裏流連，却是民國二十年以前的事了。

在寂寞的秋夜中，步出餐廳，每個人還帶着興奮的情緒，大家都渴望我們的綏靖部隊，以迅速的動作，就解除匪區民衆的束縛，使他們從黑暗裏步入光明的大路。

德報期待 日蘇關係得以改善

中央社柏林二十八日電：航空部長戈林之機關報「志亞眞格報」特揭社論一篇，題爲「論將來之日蘇關係」略謂：「日德義三國同盟成立後，強大之中立國家，已僅餘蘇俄及美國兩國，蘇俄在戰爭勃發之前，已決定其態度，本條約之成立，不僅對於日德義三國與蘇俄之關係未有惡劣影響，且吾人甚希望日本與蘇俄之關係，將因此而在不久之將來得以改良強化」。

三國代表談話

中央社柏林廿八日電：日德義盟約正式簽字後，德外長里賓特洛甫，及日駐德大使來栖，義外長齊亞諾，各發表談話，闡述共謀世界和平之意眞。

中日提攜這個理想，既遠且高，我們要從近處和低處開始，一步一步的腳踏實地的做去。

周佛海

荷屬東印 極感衝動

中央社巴達維亞二十七日電：日德義三國同盟，予荷屬東印度以莫大之衝擊，尤其新條約之文中，印度更包含有軍事目的之協力，因而[illegible]

中央社紐約二十八日電：據海通訊：此間各報均刊載日德義三國締結新盟之消息，[illegible]云。

許影響，而此亦爲答覆美報所稱此次協定實爲對美警告之意也。

社論
日德義三國同盟

日德義三國同盟條約，已於二十七日在柏林正式簽訂，[illegible]

近衛邀晤歷任首相
對國際情勢祖白商談

中央社東京二十八日電：近衛首相，因日德義三國同盟成立，特於二十八日下午四時，在首相官邸招待若槻禮次郎男爵，岡田啓介大將，廣田弘毅，林銑十郎大將，阿部信行大將，米內光政，平沼騏一郎男爵，（缺席）等歷任首相，及近衛首相，方面計有松岡外相，東條陸相，河田藏相[illegible]

中央社柏林廿八日電：據合衆社訊：此間素來可靠方面報告稱：[illegible]

三國同盟 西班牙將加入

匪氛肅清
冀豫邊區

張威明等來京報告

事變以來，渝軍及共產軍即以冀豫兩省爲根據地，進行其「游擊戰略」，華北宿將張威明，於和平運動展開時，即決表明擁護汪主席，至誠心效忠和運之運，最近更肅清豫冀邊區濮縣，滑縣等[illegible]

希特勒贈予日外相勳章

中央社柏林二十八日電：據海通訊：德元首希特勒，於日德義三國協定簽字時，特贈予日外相松岡大十字勳章，及日駐德大使來栖[illegible]

日軍進駐同登

中央社二十八日電：日軍於南方二十公里之海防附近登陸，其一部已進駐同登，[illegible]

該地土人，因日軍[illegible]

紛返內地
在滬工人

中央社上海廿八日電：近兩月以來，因國際風雲日急，上海物價飛漲，[illegible]

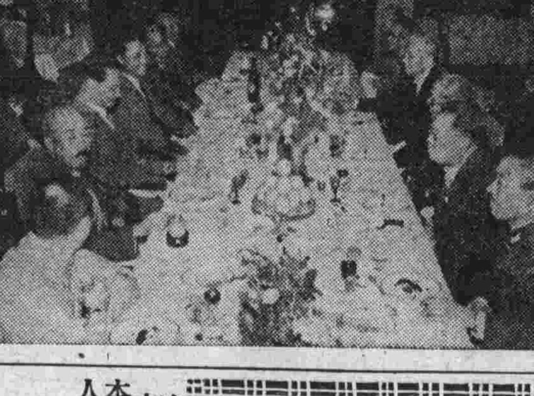

照相說明

汪主席二十七日下午七時在東亞俱樂部招待西尾大將，板垣總參謀長等，國府方面到有各部院長，席間賓主交觥交錯，至九時許盡歡而散。

政警學會
政警署籌組

中央社電：最近即可成立

在英僑民

中央社倫敦二十八日電：日大使館方面，現在英國之僑民，已向本國政府請命，[illegible]

日準備撤退

日末次大將 任國民協會長

中央社東京廿八日電：國民協會[illegible]

中國教建協會

中央社滬訊：[illegible]

遺失聲明

茲因本人在京接洽事務，不意由勤務各市市民證及安徽民政廳視察身份證，一枚不知在何處遺失，除分別補領外，特此聲明。

高素民聲明

中報譯叢　半月刊　第六期

已出版要目如下

義領東非的作戰準備……M. Pickering Bnal
直布羅陀形勢的分析……Tanres B. Reston
英國的空軍……E. Colston Shepherd
東亞共榮圈的權立……室伏高信
所望於新體制者……庾東合著
甘地繼承人尼魯……約翰，朗山斯
杜白林的公務員……HarPers
陸軍情報部隊從軍記……Tobu Fischer
美人的人造橡皮……Magazine Digest
隨征萍蹤記……邱吉爾著

零售每册二角　預定半年二元全年三元五角
發行者中報社出版部　各分售處及報攤均有出售

南京新中印刷公司

本公司備有大小機器三十餘部，全部工作職工二百餘人，規模宏大，設備完善，所有印刷業務範圍之件，均能印製，出品精良，交貨準期，倘蒙賜顧，竭誠歡迎，保證滿意

地址 南京四象橋邀貴井 電話三二一三七號

老久章

南京綢布業領袖

花綢名布呢嗶蘇顧餘絲
色綢貴疋絨吱湘綉杭棉
搜羅齊全　無貨不備
定價　比衆低廉
發行精美禮券
南京中華路二二七號

農商銀行

辦理各種存款匯款及銀行一切業務

定期存款：三個月四厘　六個月五厘　一年八厘
活期存款：分支票與存摺兩種收支便利
活定兩便存款：事定期之利息有活期自由
特種約定存款：辦法臨時約定利息特別優厚
匯款：分信匯電匯票匯　手續簡便
信託：代理買賣各種外國貨幣內外公債股票
發行禮券：分四元六元八元十元二十元鉅額面議
行址：建康路二〇一號　電報掛號六八九二
電話：營業室二三三二三　經理室二三三二四

南京興業銀行

一二三四五
活期存款　往來存款　定期存款　甲種活期存款　乙種活期存款　兩便存款
三厘或三厘　二厘　利息優厚　備有章程　歡迎索閱
營業時間：上午九時至下午三時（中午不休息）
行址：朱雀路一百十一號
臨時電話：二三三五三號

盛錫福呢帽

全國唯一專門帽業

SHENG HSI FOO HAT CO.

建康路一二六號

售報價目

零售每份三分　定閱一月九角　定閱三月二元四角　定閱半年四元五角　定閱全年八元

廣告刊例

封面第一版：二批每格每日國幣伍元
普通一批：每格每日國幣肆元
中縫二批：每格每日國幣[illegible]

郎當小記

[illegible]

市民紛函市府 要求緩徵住房捐
市當局對此正考慮中

京市府對於住房捐之徵收，本定七月一日起開始，嗣蔡市長爲體恤民艱，決定展緩三個月，於十月一日開始，茲者開始期間即屆，市民紛紛函請市府暫緩開徵，聞市府當局對此事正在考慮中。（中央社）

京市存米充足 民食問題無慮
鄰縣米糧已有大量運京

本京米價，前因到貨銳減，售價高漲，最高白米已漲至五十四元，經當局竭力抑止，旋有大量運到，糧食充足，且兼之鄰縣米之洋米，除當局前辦之外，尚存三萬餘石，米商及民間存儲之米約有三萬餘石，共有六七萬石，本京民食問題，不足憂慮。

高素今晨赴任
皖青訓所長

新任安徽省青年團幹部訓練所所長高素，日前來京晉謁當局，業已公畢，該氏已定於今晨搭車赴任。

方亦有函致京，請在滬展覽云。

黨訓團員訓話
周佛海昨向
題爲時代認識與我們的努力

中央黨務訓練團，昨日精神訓話由中央常委周佛海前往訓話，題爲「時代的認識與我們的努力」，對於服務社會，應付環境，以道德能力並重，發揮透澈精確，歷時約一小時始畢。

華北武漢影展 會期延長三日

華北武漢影展，開幕後，參觀者極爲踴躍，連日各界紛紛要求將展覽期限延長，該會已決定延長三日，至下月三日閉幕，最近週[illegible]

皖省淮堤修竣
冲破決口已堵塞

水利委員會，爲興修皖省淮堤，防止氾濫，特在蚌埠成立督察工程處，頃據該處電告稱：修堵工程進行，甚爲順利，冲破決口，已堵塞工竣。

京市人口日漸增加
上月份遷入達三千餘人

國府還都以來，本京人口與日俱增，據各區公所統計，九月份上半月，京市遷入人口達三千餘人。

考察僑胞近況
僑委會派員赴越
鮮僑獻金已撥充教育費

僑委會於昨日上午十時，舉行第十一次常會，主席報告及鮮僑陳濟成獻金日幣三千元，作爲補助華僑教育之用。旋討論㊀決派專員王鈺森，赴安南考察僑務狀況，㊁獎勵華僑捐資興學暫行條例，修正通過。

南京住房難！

統計數字，逐日的增加，人口也一日日的增加，[illegible]

本地風光

徐流作

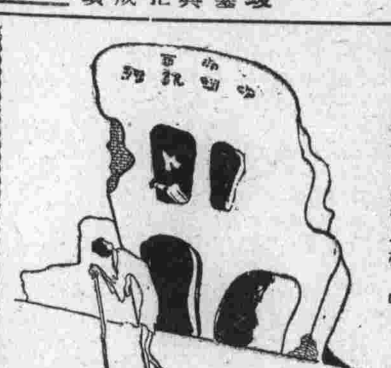

乞丐甲：（住中國銀行）「嘿，老三，你住在什麼地方。」
乞丐乙：「在交通部二樓。」

各校教員資歷
市教局調查

京市教育局長徐公美，鑒於教育爲造就人才復興民族國家之命脈，而負推動之責者，厥爲教師，實繫乎優良之師資，爲整齊本市教育界陣容，力圖改進計，頒發各校調製表式，爰經社教機關，詳填具報，藉以明瞭本市各級學校及社教機關教職員過去經歷，與現時修養，而爲量才使用之準繩。

小消息

□任援道昨晨在政訓班講演，題爲「政訓工作與軍隊之關係」。
□警政部同仁聯歡會昨日成立。
□京市教育局銓衡各校教職員資歷。
□農礦部派員赴蘇浙監督檢驗秋季蠶種。
□蘇浙皖綏靖軍杭州地區司令徐樸誠來京。

名票朱伯平（慶華），幼嗜平劇，負笈之餘，嘗與名伶馬連良，言菊朋等研究，藝業猛晉，此次應友人之邀請，於今晚在中日文化協會彩排薛平貴。

京報寫照

頭的小字一行，寫的是了大半張租約之行，[illegible]

商業行情

今日京市各商情探錄如下：

金融

品名	行情
赤金（市平每兩）進	[illegible]
赤金（市平每兩）出	[illegible]
白銀（市平每兩）進	[illegible]
白銀（市平每兩）出	[illegible]
華興票（每百元）進	[illegible]
華興票（每百元）出	[illegible]
日票（法幣每百元）進	[illegible]
日票（法幣每百元）出	[illegible]

米糧（河下行盤 每石價）

品名	等級	價格
新黃熟	上中	[illegible]
新黃熟	又次	[illegible]
新機米	上中	[illegible]
新機米	又次	[illegible]
新稻	上中	[illegible]
新稻	又次	[illegible]
原熟米	上	[illegible]
原熟米	又次	[illegible]
糯米	上	[illegible]
糯米	又次	[illegible]
新黃糙	上	[illegible]
新黃糙	又次	[illegible]
新糙米	上	[illegible]
新糙米	又次	[illegible]
原熟米	上	[illegible]
原熟米	又次	[illegible]

麵粉（每袋價）

品名	價格
綠牡丹	[illegible]
紅牡丹	[illegible]
藍牡丹	[illegible]
綠飛鷹	[illegible]
紅飛鷹	[illegible]
藍飛鷹	[illegible]
紅山鹿	（無）
綠山鹿	（無）

油糖（每担價）

品名	價格
大連油	[illegible]
泰安油	（無貨）
淮豆油	（無貨）
生油	[illegible]
菜油	[illegible]
麻油	[illegible]
秋油	[illegible]
淮鹽（日金）上中	[illegible]
精鹽（日金）又次	[illegible]
四五糖（每包）	[illegible]
四號糖（每包）	[illegible]
棉白（每包）	[illegible]
袋赤（每包）	[illegible]
枝洋（每包）	[illegible]
提青（每包）	[illegible]
荷粗沙（每包）	[illegible]
冰糖（每担）	[illegible]

雜糧（河下行盤 每石價）

品名	價格
元麥	[illegible]
菜籽	[illegible]
黃豆	[illegible]
綠豆 上	[illegible]
綠豆 又次	（無）
赤豆	[illegible]
青豆	（無）
芝蔴	[illegible]
小麥 上	[illegible]
小麥 又次	[illegible]

紗市

品名	價格
六支藍雙獅	[illegible]
八支三虎	[illegible]
十支金寶星	[illegible]
十支嘉禾	[illegible]
十支飛虎	[illegible]
十支金雙獅	（無貨）
十九支得利	（無貨）
十支大寶	[illegible]
十二支其林	[illegible]
十六支仙鶴	（無貨）
十六支金塔	（無貨）
十六支其林	（無貨）
十六支紅奎星	（無貨）
廿支豐年	[illegible]
廿支藍鳳	[illegible]
廿支仙鶴	[illegible]
廿支水月	[illegible]
廿支大寶	[illegible]
廿支仙桃	[illegible]
廿二支彩球	[illegible]
廿二支藍鳳	（無貨）
卅二支仙桃	（無貨）

茶市（每担價）

品名	價格
上獅峯龍井	[illegible]
上青茶	[illegible]
又次	[illegible]
上如片	[illegible]
上香茶	[illegible]
上貢菊	[illegible]
次龍井	[illegible]

棉花（每担價）

品名	價格
南通花 上	[illegible]
烏江花 上	[illegible]
烏江花 又次	[illegible]
絲棉（每斤） 上	[illegible]
絲棉（每斤） 又（中）	[illegible]
絲棉（每斤） 又（次）	[illegible]

錫箔（每件價）

品名	價格
十足車毛	[illegible]
十足戈毛	[illegible]
十足車四連	[illegible]
小中毛	[illegible]
每箱	[illegible]
每合	[illegible]
冥洋	[illegible]
折錠	[illegible]

香煙（每箱價）

品名	價格
大英牌	[illegible]
老刀牌	[illegible]
仙女牌	[illegible]
品海牌	[illegible]
金字塔	（無貨）
白金龍（聽）	[illegible]
小長城（條）	（無貨）
大前門（包）	[illegible]
大聯珠	[illegible]
大香檳	[illegible]
金祿牌十支	[illegible]
長壽牌	（無貨）
吉祥牌	[illegible]
指南牌廿支	[illegible]
百花牌（日金）	[illegible]
黃錫包（日金）	（無貨）
美麗牌（日金）	（無貨）
雙斧牌（日金）	[illegible]
大砲台（聽）	[illegible]

煤炭（每担價）

品名	價格
鴻基塊	[illegible]
中興屑	[illegible]
中山煤	[illegible]
陵平煤	（無貨）
開屑煤	（缺貨）
焦煤	（缺貨）
紅潭	（缺貨）
龍炭	（缺貨）
銀炭	[illegible]
黑炭	[illegible]
木柴	[illegible]

酒類（每担價）

品名	價格
燒酒	[illegible]
泡子	[illegible]
高粱	[illegible]
紹興	[illegible]

雜貨（每箱價）

品名	價格
美孚洋油	[illegible]
亞細亞油	[illegible]
光華洋燭	[illegible]
幸福洋燭	[illegible]
僧帽牌洋燭	[illegible]
飛鷹牌洋燭	[illegible]
固本肥皂	[illegible]
五洲肥皂	[illegible]
日光火柴	[illegible]
上海火柴	[illegible]
南京火柴	[illegible]
江火柴	[illegible]
鹹（每担）	[illegible]

中華醫院

南京中山路同仁街六〇號

院長陳肯堂
內外科　婦科　花柳科　痔瘡科　戒煙科
特設眼科專門
本院地址廣大清新，空氣充足，主持專家，取費低廉

新都飯店

夫子廟
業已開幕
特聘超等名廚，揀選美麗女侍，早晨備有美點，徽茶麵點，屆時惠顧
烹調精緻，菜餚上等，應時酒菜，招待週到，經濟不貴，事實可徵，無味不精

天興記

無線電料行
批售歐美最新式無線電收音機及各種名廠無線電應用材料書籍雜誌
精修：聘有專門技師負責修理各種無線電機公共放大器
地址建康路三一四號（華興銀行東首）

太平村支店

夫子廟
蘇州著名各種糖菓
各色洋酒　罐頭食品
金華火腿　聽頭餅乾
饋贈禮物　一應俱全

五芳齋點心店

姑蘇
業已開幕
恭請各界仕女賜顧
地址夫子廟中華大戲院隔壁

國醫楊伯雅先生

子紹伯照常應診
仍在原址慧園街十三號
掛號處啟事

萬全福記酒菜館

本館正式復業，特聘高等名師，精製筵席飯餅，各地風味兼備，著名紹酒，妙齡女侍招待，喜慶宴會小酌，無不盡善盡美
地址夫子廟貢院東街

祥和號

中華路
經售：參燕銀耳　華洋海味　南貨海味　糖果食品

四時水果聽裝

新增
精製：京蘇應時茶食，西點麵包餅乾
新鮮水果聽裝
紅綠名茶　代售各種上等香煙呂宋雪茄

淮海醫院

花柳科專門
淮海路九十三號

上海徽章製造廠

機械製造　科學管理
證章　獎章
國府東街十號

劉浩醫師

地址：糖坊橋南路西口74號
內科：心臟血管肺病，肝臟胃腸，神經系疾患，小兒科
花柳科：梅毒，淋病，疳瘡，及傳染病
門診：上午八時至下午二時，下午二時至五時，星期日上午
出診：隨時
[illegible]

光華百貨商店

百貨　化粧　鉅匯　總批
最近運到大批時令高尚貨品
歡迎各界參觀比較
地址：夫子廟貢院街

在友好誠信精神下 日法雙方已履行協定
法國務會議外長報告越南近況

中央社維希二十八日電：據哈瓦斯訊，內閣於本日舉行國務會議，由貝當元首主席，外長鮑多恩當即就越南問題，提出報告，略謂：「日法關於越南問題，所成立之協定，實施之時，雖曾一度發生意外糾紛，但現已平靖，雙方刻正一本協定成立時之友好誠信精神，實行此項協定」。

中央社河內廿八日電：據哈瓦斯訊：關於越南問題，官方頃宣佈，日法兩國本月廿二所成立之軍事協定，現在正常狀態下付諸實施，日軍並依照協定之規定，在海防繼續登陸，至於諒山方面，無事足見，至目下止，整個局勢，已漸次恢復常態，軍政當局，並已令各地恢復燈光。

願以和平方法解決國境問題
泰對湄公河劃界表明態度

中央社盤谷廿八日電：泰越對湄公河國境調整問題，因日軍進駐越南，關係發生微妙複雜，突發生衝突，泰政府廿七日夜廣播，謂泰政府願以和平方法，使國境確定會議成功。

各國駐英使節 日內遷出英倫

中央社瑞典京城廿七日電：瑞典各報均載：據羅馬社訊：各國駐英之使館及外交團人員，日內即由倫敦遷出，避往比較安全之地帶。

澤田大使 與貝當會見

中央社維希廿八日電：據哈瓦斯訊：貝當元首頃於本日延見日本駐法大使澤田，有所會談云。

日新任三相 舉行親任式

中央社東京廿八日電：日新任鐵道大臣小川鄉太郎，拓務大臣秋田清，厚生大臣金光庸夫，二十八日下午二時半，在皇宮鳳凰閣，於日皇親臨下，首相近衛侍立，舉行親任式。

挪王繼續奮鬥 德不承認挪政府

中央社倫敦二十八日電：據路透社訊，德方決計不承認挪威君主其王室後，挪威政府昨在此發出公告書，表示挪威人民與挪威王繼續奮鬥，務期恢復挪威自由與獨立之決心，哈康亦發表廣播，略謂挪威自由之戰爭，余若放棄，則余對於祖國實為溺職。

埃新政策 無從決定

中央社雅典二十八日電：據海通訊：現埃及政府國會議長巳夏，受英國之脅制，故最近埃及政府，對目前之局勢，將無新政策之決定。

滬米價漲風難遏 人心恐慌民食堪虞
工部局與評價會互諉責任

中央社上海廿八日電：滬糧食漲風受時勢之影響，米奸任意操縱居奇，米愈演愈烈，本日米市開市後，因內地國米報價仍昂，洋米則以防滬航線暫告停駛，米源中斷，人心恐慌，米號囤戶紛在市場收購，市情緊張萬分，國米續漲二元，為八十九元數角，有突破九十元大關之勢，洋米續漲一元五角，為七十二元，全市人心頗為恐慌，工部局與評價會相推諉責任，已呈無法維持之局面，民食前途殊堪憂慮。

土羅兩國 簽定新商約

中央社伊斯坦布爾二十八日電：土耳其與羅馬尼亞兩國代表談判甚久，昨始簽定新商約二種，將土羅商業匯兌金總數，增至七百萬磅，較現已期滿之前約所定匯兌金額，幾增四倍，新條約主要條款，規定羅國以大量汽油與煤油供給土國，以換取土國原料，製造紡織品。

西班牙最後態度 日內將表明
西內長將往謁義相

中央社柏林廿八日電：義外長齊亞諾留此廿七日下午與西內長蘇涅爾會談，歷時頗久，蘇涅爾於逗留期間，擬將赴羅馬與墨索里尼相晤，表明西班牙對世界新秩序之最後態度。

國聯官員入境 西班牙拒絕

中央社日內瓦廿八日電：據海通訊：國際聯盟秘書長愛文諾，前往西班牙參加某種會議，彼等被拒絕入境，乃由西班牙當局遣返日內瓦。

阿根廷 拒絕借款與英

中央社阿根廷京城廿七日電：據羅馬社訊：英政府向阿根廷政府借款五百萬鎊，作購阿根廷糧食之用，阿根廷政府業經拒絕云。

駐土各國使節 極盡縱橫捭闔手腕

中央社安哥拉廿八日電：據海通訊：英駐土大使及英國駐土各界人士，與土方會談，作數次活動，希圖拉攏土耳其。

「汪時璟」 赴日考察

北京訊：華北政務委員會財務總署督辦汪時璟，為考察日本財政經濟情況，特於本月廿日，偕同署員等赴日，並於某日乘機東渡。

蘇省農業當局 劃定改良區

蘇省農業當局，為改良吳縣、無錫、江陰、丹陽、武進等縣民食起見，劃定改良區，召開會議，商討提倡食糧問題，以固民食，俾可安渡。

◇金壇、溧陽成災。◇晚稻被淹，主席倪大都軍道民合作。

細雨濛濛中踏上征途 瞻拜曲阜聖蹟
京濟道上見聞種種

日為夏歷八月廿七日，孔子誕辰，紀念孔子配天，政府以山東曲阜聖蹟，特舉行祭典，並參加典禮者，有國府參拜團，於廿五日盛典。

晨出發北上，八時五十分，渡輪由浦口進發，天色灰暗，細雨濛濛，船過江，已抵浦口車站，上佈置整潔，設備完善。

九時三十分，車身汽笛一聲，緩緩開動，徐徐向北前進，散佈於田野之間，一條一條的鐵道，像一條龍……

風雨雙龍劍

第四回　楓葉村雪天死大盜　四子峪半夜遁飛駒

王度廬撰文　劉鏡海作畫

當晚，紅蝎子睡得很酣，白龍吟風劍就在外屋的牆上掛着，秀俠有幾次都想起身逃走，然而她又沒有那胆量，因為窗外的月光明亮，簡直如同白晝一般。到三更以後，窗外的月光倒是暗了，可是那個嬰兒又不住的啼哭，就把紅蝎子給驚醒了，紅蝎子一醒，她就不能再睡，就跟秀俠談閑話，直談到天色將明，紅蝎子仍然說着，秀俠卻在不知不覺之中睡去了。次日，秀俠醒來時就見紅蝎子正在院中練劍，劍勢如鳥轉鷹翻，陪襯上紅蝎子今天換了一身大紅綢子的衣褲，更如丹鳳一般，華豔絕倫，練完了幾套劍，她又試她那細巧的袖箭，那袖箭不過是在袖口裏藏着，抽出來是一隻八寸多長的很細的刻着花的竹筒，竹筒的上面有個黃銅的箍子，那就是彈簧。另從一個衣袋裏拿出個皮套，皮套裏有十幾枝又細又短的箭，但前頭卻極鋒利，被陽光照得發亮，她站在東牆，西牆上掛着一個小棉口袋，相離約五六丈，她就把箭裝在竹筒裏，一枝一枝的打去，都打在那小棉口袋上，並沒有一枝落在地上。秀俠看了，不禁驚訝，紅蝎子收起了袖箭，笑着說：「你看我這武藝怎麼樣？」秀俠說：「好！」紅蝎子說：「我教你練，你學不學？」秀俠說：「我還沒梳頭洗臉呢！」紅蝎子就說：「你快梳洗吧，梳完了頭，我就教你。先學的就是跑跑跳跳，自己能夠蹤蹤躍躍，咱們以後就可以一同走江湖了，那時候你跟着我，保你走到那裏都無敵！」

45

杭州和記綢緞公司　開幕大廉價　地址中華路市立商場

大名鼎鼎綢業之王　老大綸　秋季大減價三星期　中外最新秋季衣料　新到名廠出品　破格十萬元犧牲　加三放尺　歡迎各界仕女惠臨參觀比較　建康路黑廊街

光藝照相 BANNS STUDIO　南京朱雀路七十二號　最高標準　藝術照相

中日兩國關係愈趨嚴重　研究日本問題加緊　日本評論　本刊從客觀的立場解剖日本以供參考

念九年九月十五日出版　第一卷第七期要目

每冊二角　半年一元　全年二元　日本評論社出版　經售處　朱雀路三通書局　各大書局均有出售

中華鐘表眼鏡行　鐘表本是時計標準，諸君自備時間便利，本行鐘表精久耐用，保險期內不取工資。行址　南京太平路一一二八號

貢院東街　地址　電話　二一七四七號　浙紹六華春菜館

夫子廟貢院東街　太平洋酒菜館　附設咖啡館彈子房　津川名菜　各種筵席　隨意便酌　女子招待　房間清潔　坐位寬暢　空氣流通　如蒙惠顧　特別歡迎　電話二一七四八

夫子廟　小蘇州茶食糖果號　自製應時細點　糖果瓜子　透味燻魚　加辣牛肉　新貨　椒鹽胡桃　五香果肉　運到洞庭東山枇杷膏　蘇州顧得其乳腐　代售福建土產

利康百貨商店　時令貨品　無不齊全　薄利主義　定價低廉　地址　中華路三山街口

上海和豐搪瓷廠　駐京發行所　專門精製　美術瓷牌　各種器皿　永久如新　賽銀盾杯鼎　禮品　歡迎批發　電刻獎章銅牌　證章　美豔奪目　交貨迅速　定期準確　如蒙惠顧　竭誠歡迎　地址南京太平路二六四

泰和生參燕國藥號　昇州路倉巷南首

登記市民證照片　四小時可取件　迅速不誤　容豐日夜照相館　地址貢院東街二一七號

大同照相館　營業要目　自動轉機　弧光攝影　油彩放大　照相材料　中山路國府路口　電話二二五六九

慎記錦明日夜照相館　標準技術　電光攝影　貢院街六十二號

打油詩話

笑笑

詩之不通者，人多以放屁譏之，濟南歷下亭壁上，題詩之多，不可勝數。個中佳句固多，而屁詩亦正不少，譏之者題云：「滿牆放狗屁……」事變後，筆者會奕，事過濟南，因遊歷下亭前，見有王某者，仿其意譏之曰：……

人去人，人有詩曰：「鼻子大，君惟一，垂，兩份掛，倒全功……」

歸閱詩「弟因爾報……」

公事私辦

涵之

人家以為公事應該公辦，我卻主張公事私辦。

人總有點自私心，辦自己的私事，總儘量節省時間與經濟，不肯稍涉浪費，而又力求成效。辦理公事，則以為與切身利害無直接關係……

大衆鏡

「其仁如天」

蘭兒

[illegible]

難過

[illegible]

雜碎

伊馬

[illegible]

編輯隨筆

涵之

[illegible]

穿插

[illegible]

廿四・看房子

師師吃完百合湯，一眼瞥見屋角里堆積着許多食品：什麼京師南腿呀，野鴨呀，天津雪梨呀，良鄉栗子呀，……心中異常納罕，正欲啓口動問，卻見他娘笑吟吟地說道：

「孩子，你看張家伯伯多麼闊綽，這些都是他送的！」

「唔！」

「他現在很得意呢，聽說當今萬歲爺非常寵信他。」

「唔」

「他說，他很快樂，因為皇帝對他時有賞賜，金銀財寶，滿箱滿篋，怎麼化也化不完？……」

「唔」

「……而且身體又很自由，萬歲爺不時差遣他出來采辦奇花異石，他借此東跑跑，西走走，又何等閑散！」

「唔」

「還有，告訴你：他最近又造了兩所新屋，一所在明德坊，他自己住了，還有一所在鎮安坊，沒有人住，他預備放租，我已向他要了，他表示十分歡迎，還說假使我們果真租他那座新房子，租金當特別從廉！」

「唔，」

「我已約定他後天一同去看房子，孩子你也去看看！」

「唔」！

歷史故事　李師師　（保留電影攝製權）　二十四　瓔珞撰文　涵美畫意

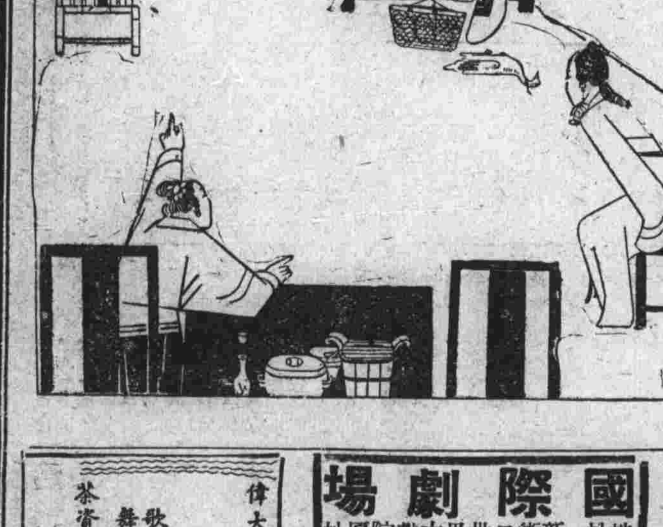

中喜劇場　國民大戲院原址　電話二一三七五　今天開映兩大巨片　新公司歌唱哀艷悲劇　最後之友情　同胞手足　可歌可泣　亦悲亦淒　兄妹成路陌　新公司古裝音樂巨片　娘義太夫

「大上海」的點心：純粹上海茶室風味！　夫子廟貢院街　南京新中央粵菜酒家（中央飯店西隔壁）　內設燒臘部　地址中山東路二九三號　電話二一七三五

中華大戲院　夫子廟首都大戲院舊址　張善琨監製　岳楓導演　今天空前優美貢獻　談瑛主演　玉蜻蜓　申貴生和尼姑死　申大娘三次搜菴尋夫　華成出品

國際劇場　地址新街口世界大戲院原址　屍橫遍野、欲殺欲烈！火光灼天、欲燒欲旺！　亂世英雄　白雲舒適　周曼華主演　國華公司出品緊張武俠巨片！

偉大的貢獻！茶舞：時間自下午四時至七時　南聲粵樂團伴奏　歌舞國歌后聖陳鶴領導　胡玲小姐伴唱　茶資男賓三角　女賓五角（每元六舞）　夫子廟貢院街　紅梅